



José Luis Martínez Ángel

RUTA CULTURAL PARA ALUMNOS DE 6º CURSO.

2 de noviembre de 2012

Una colaboración de **Aculliber** con el **CEIP Lluís Vives de Bocairent**

Guías: Ricardo Reig, Julià Monerri y Vicent Carbonell

PRIMERA ETAPA: **EL PLA DE SANTA ÁGUEDA**

Fuentes: Los textos de contenido histórico, **en color verde**, se han extraído, básicamente, de artículos publicados por D. Francisco Vañó, D. Arturo Llin, Pepa Sempere, Rafael Doménech, Miguel Cantó, María Domínguez Calabuig, Julià Monerri y otros, la mayoría de ellos en los programas de fiestas de Sant Blai y de Sant Agustí, todos ellos disponibles en la página web de Aculliber. También se han usado algunas fotos de estos mismos programas, gran parte de las cuales no tiene autor conocido y otras de Antonio Blas Castelló Botella

La fecha que aparece en las fotografías es errónea

COMENTARIOS
DESDE EL PLA
DE SANTA
ÁGUEDA

EN ESTA FOTO, DE 1914, SE PRESENTA UNA VISTA DE BOCAIRENT TOTALMENTE DESCONOCIDA



Fotografía cedida por Francisco Molina, que presenta una panorámica completa de Bocairent desde el camino. Las anteriores, tomadas de un programa de Sant Blai, son recortes de este original

LA DESAPARECIDA ERMITA DE SANTA ÁGUEDA



Matadero

Esta misma fotografía publicada en la página de Facebook Memoria Gràfica de Bocairunt+ por José Blas Llobregat Castelló tiene rotulados los edificios más significativos. El que aparece bajo la imagen del Santo Cristo es el antiguo matadero

LA RUTA EMPEZÓ EN EL **ERMITA DE SANTA ÀGUEDA**. RICARDO REIG NOS HABLÓ DE LA DESAPARECIDA **ERMITA**, Y SU CEMENTERIO, DE SU HISTORIA, DE SUS PECULIARIDADES Y DEL PAPEL QUE DESEMPEÑÓ COMO ERMITA PRINCIPAL EN APOYO A LA PARROQUIA CUANDO SE PRODUJO EL INCIDENTE DE LA RIÑA CON SANGRE QUE LA DESACRALIZÓ, Y COMO SOPORTE DE LOS ACTOS RELIGIOSOS EN HONOR DE SAN BLAS, YA QUE SU ERMITA, LA DEL **ERMITAL NOU**, ERA MUY PEQUEÑA .

NO ESTÁ CLARA LA FECHA DE CONSTRUCCIÓN DE ESTA ERMITA, PERO ES ANTERIOR A 1546, AÑO EN EL QUE SE LA CITA EN UN DOCUMENTO.

Una curiosidad: Joaquín Vañó Mora me informa “que su abuelo, Luis Vañó Pascual, obtuvo la adjudicación de la piedra procedente de aquél derribo (el de la ermita) para levantar la construcción del almacén de su fábrica, edificio que hoy ocupa, parcialmente, la "gelatería", frente a la plaza de toros, esquina con la calle Martí Calabuig”

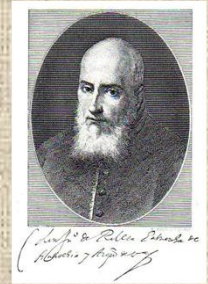

EN 1597 BOCAIRENT RECIBE LA VISITA DE **SAN JUAN DE RIBERA**, **EL PATRIARCA**, PARA RESOLVER UN TEMA MUY DESAGRADABLE QUE HABÍA OCURRIDO EN EL PUEBLO: COMO CONSECUENCIA DE UNA RIÑA DE SOCHANTRES EN LA IGLESIA PARROQUIAL, CON DERRAMAMIENTO DE SANGRE ENTRE LOS FIELES, LA **PARROQUIA PERDIÓ LA CONSAGRACIÓN**.

EL PATRIARCA, AL QUE INFORMARON DEL HECHO, ANUNCIÓ QUE VENDRÍA A BOCAIRENT **ANTES DE LA CUARESMA**, Y MIENTRAS, DIO UNAS **INSTRUCCIONES DE PENITENCIA** Y, ORDENÓ QUE EL **SANTÍSIMO SACRAMENTO** FUERA TRASLADADO A LA ERMITA DE SANTA ÁGUEDA, EXTRAMUROS DE LA VILLA, YA QUE NO PODÍA PERMANECER EN EL TEMPLO PARROQUIAL.

EL 20 DE FEBRERO DE 1597, MIÉRCOLES DE CENIZA, SAN JUAN DE RIBERA LLEGÓ A BOCAIRENT **SOBRE LA NIEVE, MONTADO EN UNA MULA**, Y PASÓ EL DÍA SIGUIENTE RECIBIENDO VISITAS DEL CLERO, AUTORIDADES Y FIELES. **EL DÍA 22 Í RECONCILIÓ EL TEMPLO** (LO VOLVIÓ A CONSAGRAR) Y POR LA TARDE SUBIÓ EN PROCESIÓN A LA ERMITA PARA RECOGER EL **SANTO SACRAMENTO**, **QUE POR SUS MANOS VOLVIÓ AL TEMPLO PARROQUIAL**.

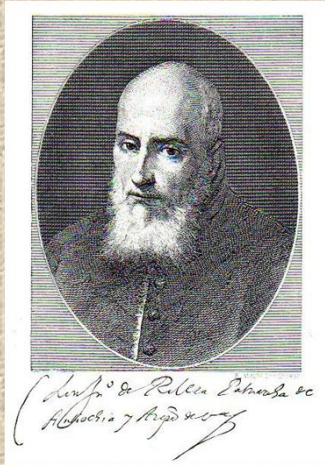

AL TERMINAR ESTA CEREMONIA, UNA VEZ EN LA IGLESIA PARROQUIAL, SAN JUAN DE RIBERA SE DESPOJÓ DE SUS ORNAMENTOS Y **Í REGALÓ A LA PARROQUIA LA CAPA PLUVIAL Y EL CÁLIZ CINCELADO CON LOS QUE HABÍA CELEBRADOÍ.**

LA **CAPA** SE HABÍA CONFECCIONADO CON MOTIVO DE SU NOMBRAMIENTO COMO **OBISPO DE BADAJOZ**, Y EL **CÁLIZ**, OBRA DE BENVENUTO CELLINI, SE LO REGALÓ **FELIPE III** CUANDO EL PATRIARCA OFICIÓ SU BODA EN LA CATEDRAL DE VALENCIA CON LA **ARCHIDUQUESA MARGARITA DE AUSTRIA**, EL 18 DE ABRIL DE 1599

TAMBIÉN COMENTÓ QUE, COMO ERA COSTUMBRE DE LA ÉPOCA, LA ERMITA TENÍA SU PROPIO CEMENTERIO, QUE ERA EL OFICIAL DE LA VILLA DE BOCAIRENT HASTA QUE SE CONSTRUYÓ EL ACTUAL EN LOS TERRENOS DEL ANTIGUO CONVENTO DE SAN BERNARDINO



LA ERMITA SE CERRÓ AL CULTO Y MUCHOS AÑOS DESPUÉS SE CONSTRUYERON EN SU LUGAR LAS ANTIGUAS ESCUELAS, TITULADAS “GRUPO ESCOLAR LUIS VIVES”. LA PRIMERA PIEDRA SE COLOCÓ EL DIA DE LAS CAJAS DE 1931

GRUPO ESCOLAR “ESCUELAS NACIONALES LUIS VIVES”



Carrer de Santa Àgueda, any 1966.

AUNQUE ESTÁN EN OBRAS, SE PUEDE APRECIAR LO DESPEJADA QUE ESTABA LA CALLE SANTA ÁGUEDA ANTES DE CONSTRUIR EL AMBULATORIO Y LOS EDIFICIOS ANEXOS

■ ■ ■ ■ .

RICARDO CONTÓ DIVERSAS ANÉCDOTAS DE NUESTRA ETAPA ESCOLAR: QUE HABÍAN CLASES SEPARADAS DE NIÑOS Y NIÑAS, COMO ENCONTRÁBAMOS PEQUEÑOS HUESOS HUMANOS EN LOS PATIOS DE RECREO, O COMO BRILLABA EL FÓSFORO DE LA TIERRA POR LA NOCHE SI ESCARRÁBAMOS EN EL SUELO. TAMBIEN NOS MOSTRÓ UNO DE NUESTROS "JUGUETES" INDISPENSABLES: LA PELOTA DE "SIMOLSES" COMO LA QUE TIENE JULIÀ EN LA MANO, ÚNICO "BALÓN" CON EL QUE PODÍAMOS JUGAR AL FUTBOL

ERA UNA ÉPOCA DE MUY POCOS RECURSOS Y MUCHA IMAGINACIÓN. LAS AULAS TENIAN UNA SOLA ESTUFA PARA CALENTAR A TODA LA CLASE, PERO ÍBAMOS MUY ABRIGADOS Y ¡CON MANTA!. SE PROCURABA CUIDAR LOS LIBROS PARA QUE SIRVIERAN A ALGÚN HERMANO, LOS LÁPICES SE APURABAN EXTRAORDINARIAMENTE, Y ESTRENAR UNA "LIBRETA" ERA UN VERDADERO LUJO ...

31/10/2012

ESTE GRUPO DE EDIFICIOS SON UN AUTÉNTICO SÍMBOLO DEL ESFUERZO QUE HIZO BOCAIRENT POR MEJORAR EL NIVEL CULTURAL DE SUS ESCOLARES EN UNA ÉPOCA DURA PARA LA ECONOMÍA DE LAS FAMILIAS, CASTIGADAS POR LAS PENURIAS DE LA POST-GUERRA

Y LO CONSIGUIERON:

SEGÚN INDICA EL PROPIO D. FIDEL, EN 1953 BOCAIRENT NO TENIA *“NI UN SOLO ANALFABETO ENTRE LA GENTE JOVEN”*, Y DE SUS AULAS SALIERON *“MUCHOS SACERDOTES Y MÁS DE UN CENTENAR DE BACHILLERES QUE HAN SIDO MAESTROS, MÉDICOS, ABOGADOS, HOMBRES DE NEGOCIOS, ETC.”*

INCLUSO SE LAMENTABA DE QUE, AL INCORPORARSE A “QUINTAS”, UN MOZO DE BOCAIRENT TUVO QUE PRESENTAR EL DEDO PARA USAR LA HUELLA DACTILAR COMO FIRMA, PERO ERA PORQUE *“LLEVABA POCO TIEMPO EN EL PUEBLO”*



Todo lo anterior fue posible gracias al tesón del propio D. Fidel y del resto de los maestros y maestras del grupo escolar (D^a Nieves, D^a Filomena, D^a Plácida, D. Antonioñ), y al convencimiento, la ayuda, y la estrecha colaboración de las autoridades civiles de la época, y de la iglesia, con gran autoridad moral en aquellos tiempos, que impidieron que los jóvenes se incorporaran al mundo laboral antes de haber conseguido el %certificado de estudios+, cosa que no ocurría en la mayoría de los pueblos de la zona, en los que los niños empezaban a trabajar en el campo o las fábricas siendo muy jóvenes y sin terminar los estudios %obligatorios+.



Un grupo de alumnos, sentados en sus pupitres de tapa abatible, en la clase de D. Fidel (Foto cedida por J. Llorca Casasempere)



CURSO 1949-50

CLASICA FOTO-RECUERDO
DEL CURSO, TRADICIONAL
EN AQUELLOS TIEMPOS



Modelo registrado Laboratorios fotográficos E. UTRILLA-I os Centelles, 10-Telf. 52183-Valencia

Escuelas Nacionales

BOCAIRENTE (Valencia)

“Las Escuelas”, con sus tres edificios en plena actividad, con todos los árboles en el patio, y la calle Santa Águeda, en la fachada principal, muy despejada. El edificio a espaldas del patio de recreo, en la parte sur, es la antigua “fábrica de Cabanes”, y el de enfrente, en la otra acera de la actual Tribunal de las Aguas, es la de “Sixto Belda”, que todavía se conserva en pie aunque bastante deteriorada. La casa blasonana, frente a la Travesía de Santa Águeda, tiene el escudo de los Belda sobre el dintel porque en esa casa vivieron algunos de los antepasados de esta familia

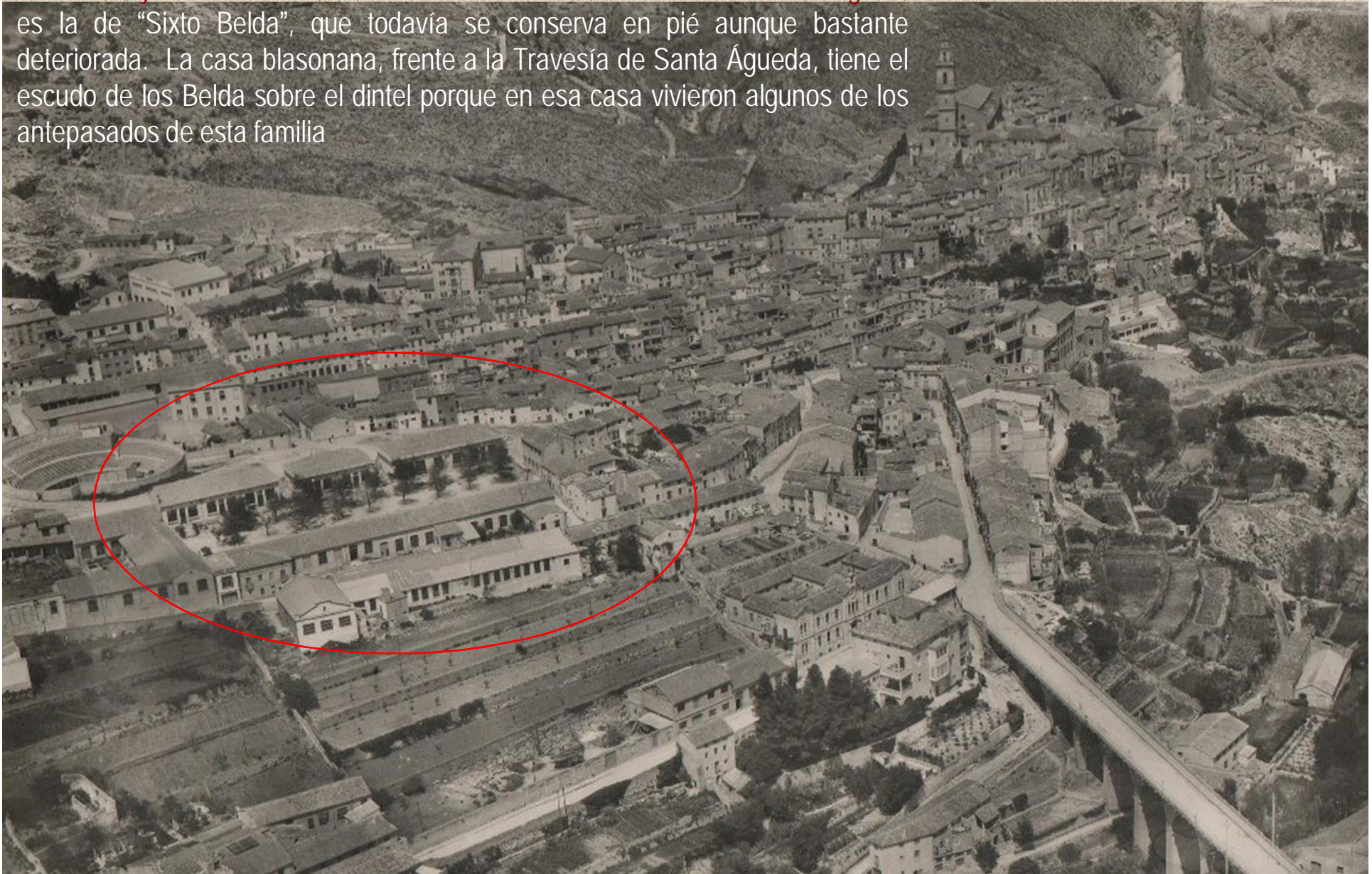



LA PLAZA DE TOROS



LA IDEA DE CONSTRUIR LA PLAZA DE TOROS SURGIÓ **EN 1830**, PARA REMEDIAR EL PARO PROVOCADO POR UNA CRISIS EN EL SECTOR TEXTIL, POR INICIATIVA DEL GREMIO DE FABRICANTES, PRESIDIDO EN AQUEL MOMENTO POR D. MANUEL LÓPEZ ROVIRA.

LA CONSTRUCCIÓN SE REALIZÓ DESMONTANDO Y EXCAVANDO EL MONTÍCULO DE **LA SERRETA**, Y TODA ELLA ES UNA AUTÉNTICA TALLA EN LA PIEDRA, A GOLPE DE PICO, INCLUIDOS LOS BURLADEROS.

LA FINANCIACIÓN CORRIÓ A CARGO DE UN GRUPO DE 77 **ACCIONISTAS**, QUE TAMBIÉN LA ADMINISTRARON DESDE SU **INAUGURACIÓN, EN 1843**, HASTA QUE EN **EL AÑO 1889** LA CEDIERON AL **SANTO HOSPITAL** (ACTUALMENTE BENEFICENCIA), EN UN DOCUMENTO QUE DICE TEXTUALMENTE "ó **QUEDASE A FAVOR DE LA JUNTA DEL SANTO HOSPITAL LOS PRODUCTOS QUE DE HOY EN ADELANTE PUEDA PRESTAR DICHA PLAZA Y QUE SE ENTENDIERA DICHA JUNTA DE ADMINISTRARLA POR CUENTA DEL SANTO HOSPITAL Y SUS PRODUCTOS INVERTIDOS EN ALIMENTOS DE LOS POBRES ENFERMOS.. ."**

CURIOSIDADES:

LOS TOROS DE LIDIA PERMANECÍAN EN EL PARAJE CONOCIDO COMO ÍEL TAPERALÎ, HASTA EL DÍA ANTERIOR A LA LIDIA, EN EL QUE SE LOS TRAÍA, A PIE, POR EL CAMINO DE LA DERROTA, PASANDO FRENTE A LO QUE AHORA ES EL CENTRO ESCOLAR.

A LOS CABALLOS QUE MORÍAN EN LA PLAZA (ENTONCES NO LLEVABAN PETOS) SE LES ENTERRABA EN EL ÍBANCAL DELS CAVALLSÎ, A LA ENTRADA DE LA ÍPAIXARELLAÎ.

No deja de ser curioso que los caballos se enterraran y no se aprovecharan como carne, como ocurría con los toros de lidia.

Es evidente que los usos y costumbres de Bocairent en aquellos tiempos no incluía comer carne de caballo Å Å ..



Entrada de toros a pie, desde el Taperal, pasando delante de la Derrota

FIN DE LA PRIMERA ETAPA ...

ANEXO:

PANELES CON LOS EXCELENTES TRABAJOS REALIZADOS POR LOS ALUMNOS DE SEXTO QUE ACUDIERON A LA RUTA CULTURAL, BAJO LA COORDINACIÓN DE AMPARO Y OSCAR, SUS PROFESORES.





10/01/2013 15:14